大眾報

新聞紙第叁壹七二號 （營業部 大街一零陸號 電話二二五一四號）

TAI CHUNG POU

督印人 陳

英輝行

批發沽出新路環街卅四號 電話一四五三 派送各埠名茶

25年 經廣三蒸酒 國釀最久 力足香醇 香港文咸東街 和生莊

城多利 花錦繡劇團

司徒家駱 梁小艷 梁麗顏 盧天秀 譚蘭卿 盧湘天 譚秀珍 桂龍 梁醒波 黎剛 ...

今晚第二晚 譚蘭卿領導 務部改編名劇 「子母碑前鵝鰈淚」

斷腸碑

是血 是淚 有靈 有肉

樂斯戲院 今晚兩場粵語片 把歸精 鄧山笑 黃曼梨 小燕飛 巢非非

星期日夜演 狂飆一時八 悲劇 冤婦 日演上卷 夜演結局 上卷已經轟動 澳門劇壇 又將博入 結局 予以好評

清平 越演越旺 賣座越高 方世玉打死雷老虎

大上 賣座越高 多演壹晚

南北京晚演 明晚 打得落花流水 蔡文姬

今晚兩場正式公映 華 桑姐軒妮 雪花飛舞 趕運到埠，只映一天，幸勿錯過

明天三場南京 今晚兩場最後 虎將 平 胡不歸

平安中流劇團 今晚公演 世界名著 諷刺喜劇 鍍金世界 劉芳 錢葉里 道出虛偽人生

明晚特別放映 華影出品偉大巨片 博愛 十四明星 ... 五小映鏡...

新型建設富麗堂皇 中央舞廳 娛樂之勝地 舞國之天宮 舞星衆多 音樂最美妙

七時至九時 中樂夜 舞演奏

九時半至十二時 西樂夜 舞演奏 女賓門券五元半 男客免費入場 不另收費

茶舞 直落 劉人池

金城酒家六七樓午市食品 越出越多，越製越好，越賣越平

今日又試製 西施干炒漏粉 高湯三絲漏粉 為食客換口味 特意改變製法 貨到全澳皆知 人人讚靚 食之不厭 平 靚 正

五洲酒店啟事 本酒店定期夏曆二月十九日開股東大會，凡我股東屆時先臨 五洲酒店有限公司董事會啟

榮豐銀號 新馬路壹百壹拾號 電話：司理室六九七 營業部六四九

茂興銀號 匯兌快捷 來往存款 找換公平 提取便利 十月初五街壹百弍十五號 電話 弍七叁八

望厦觀音堂 清明建醮啟事 詹夏曆二月十九三四五啟壇修大悲寶懺七晝 宵附荐 請來掛號

泰記船務行 勒流容奇大岡 通運 地址下環河邊新街一二十四號 電話一一六

大達行船務部 海豐 海富 海強 機動帆船堅固穩妥 快捷常川來往省港澳廣州灣中山市橋 大崗各埠運費低廉 總行 三層樓街廿一號 電話二三六〇 分行 廣州一德路三二九 電話一五二〇二

新型！快捷！ 安利機帆來往省澳 火船頭街第十三碼頭 明記行 電話九五六

福利機帆定日往灣 付貨本行接洽 到永利船行 海傍卅三號街 電話二九

招達利藥局 行三號 白馬 經驗特效瘡科 特診 良藥治 皮膚花柳 新入淋毒 瘰癧 耳鼻 流注 風痰 鶴膝 筋骨 腫痛 乳癖 核 ...

何可醫師 推存西藥 廉價注射 鏡驗微菌 負責斷根 國內外全科 法國新免費鏡驗 淋毒 梅毒 骨痛 痔瘡 叁元起碼 即止注射 六零六 九一四 注射藥十元 王色素五元 通經水 每樽二元 醫所 新馬路中

陳永福藥局 愈我骨痛 弟患腳骨痛 半年 眠不安 ... 請陳永福 二樓陳永福 ... 數日 ... 鴻頌

陳永福藥局 愈我夜咳 余患肺病 時咳 喘痰多 幸請 二樓陳永福 藥局 送方治 三天全愈 弟李寶鳴頌

陳永福藥局 愈我淋毒 僕染淋毒 小便刺痛 流膿 遇朋友介紹 請陳永福 ... 三天全愈 弟胡 ... 敬頌

又成公司 發財票聯榜 二月十五開 （入選字） 高當足滿 顯貴 鴻記 ... 順利廠 舖票 二七晚截 三八日開 四九發財 五十晚截 南白 昌鴿 嘅票

中央大酒店 旅業部 房租價廉由二元起至拾伍元 充足酒菜部 地下全部裝置美術 名師服務 金城酒家 由二樓至七樓最新美化 歌壇 舞廳 ...

救急聖藥 嘉齡水 霍亂重症 挽危為安 疴嘔肚痛 一服奏效 家居旅行 有備無患

三友 麻雀天九 發行 字號最老 貨式最多 大帮租賃 月租 散賣 貨美 價廉 新步頭街四十四號 省港廣發祥澳門分號

李蘇 高價收買 透綠玉器 首飾等件 改造玉器 玻璃翠石 營業時... 新馬路卅九號舖

朱護生 痔瘡 不用刀針 保無痛苦 收效甚速 全澳知名 ... 號 ...

麥嘯皋 專科醫師 耳鼻喉 白馬行街一號 七二七

郭友誠 外科 耳鼻喉 米糙街五號 九六．二

李德貞 醫所 草堆街卅九號二樓

李球光 醫 經驗最新設備完善 醫所 荷蘭園正街三十五號二樓

徐淞醫師 設備德美日各國電療儀器 特效注射藥 治內外小兒科 花柳 胃腸病 肺癆病 一號 貧者減贈 電話六〇〇 皎 ... 街十

林清釋女醫師 擅理產科科諸般暗病

劉茂棠醫師 花柳淋毒 皮膚血毒 鏡驗經濟療治 最速痊愈 永不復發

女醫師趙錦容 婦女暗病 宮炎 宮冷 宮歪 宮痛 難孕 經多經少 毒病流白 小便刺痛 下身痕癢 東新馬路在中央酒店對面

宏興兒科專科 鷓鴣茶

恭頌黃博濟毒科聖手愈我頑固惡毒陰疽

弟患一陰疽惡毒于股部 ... 經年 ... 非常痛苦 ... 得友人介紹 博濟 ... 已全愈 ... 特登報銘謝 ... 博濟醫寓 新馬路六十二號三樓 ...

法律告白 注意 凡患登法律告白者 請先存原稿內蓋章

同善堂鳴謝各界捐款列 ...

鏡湖醫院慈善會鳴謝捐款如不尊稱 ...

中華民國卅四年三月廿二日 同善堂謹啟

中華民國三十四年三月二十四日 鏡湖醫院啟

君患咳乎？ 請速服 唐拾義咳丸 ... 新馬路唐拾義藥廠發行

歐陽美 上海 發明 貴妃霜 張家寶 通經水 健美 ...

代理 白馬行街四十號即幣...

潘夢雲專醫花柳淋毒 包斷根 醫所 清平街十二號

一品樓 西餅 西菜 熱飲 冷飲 電話五八六

十月初五街 天真 ... 炮製 ... 新奇 ... 粉麪

巧香燒臘 福隆新街十四號 燒鹵 味美 酒家

得來茶室 選用上等 大應時瓦鑊煲飯 ... 便飯

惠來行 代客買賣出入口貨 花紗布疋 各江雜貨批發 地址 闊前後街三號 電話二三八〇

紹德行 本號專辦實嗎啷元甲紙 各種洋紙 ... 批發 澳門新馬路一號 電話六六八八

保生米機 代客磨穀 貯倉上米 零沽 批發 一律歡迎 電話二五九八

大成米機 河邊新街三十二號 電話九五陸

新建堅固貨倉 代客貯貨 兼辦灣防雜貨 批發廉宜

香港啟昌銀號 通訊處 十月初五街一九三號二樓 電話：弍四四四

日新銀號 匯兌找換快捷公平

貴興辦館

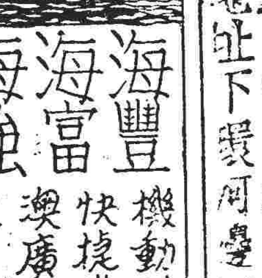

蒙哥馬利全綫神速推進

第一軍躍進八十五英里

德將退入內綫要塞決戰

在奧大利阿爾卑斯山準備背城借一

（倫敦廿九日電）西綫路透社記者報告稱：美第一軍之矛頭現已進至萊因河以東八十五英里，即奎森之東方六英里。

（巴黎廿九日電）蒙哥馬利元帥之所部全綫推進神速，今爲安全計，暫時禁止發表進軍之有時間性報告云。

（倫敦廿八日專電）値茲最後勝利在望之際，盟國西綫隨軍記者幾每小時均有極佳之消息傳來。一般注意均集中于以下兩大問題：第一即戰爭可能以何種方式結束（中畧）。第一問題之提出，係因盟方之（無條件投降）阻止（談判式之和平），並因德國軍事局勢已極度惡劣。（中畧）今信德軍統帥部之軍事局勢，業將不致行如上次大戰作爲個性者之停戰。果爾，盟方之唯一其他途徑，即正式宣佈歐洲戰爭結束，而中立方面來訊，卻知作此聲明後，可能仍須進行消滅戰。中立方面來訊，卡塞林從未肩負指揮綫□軍重責之責。並稱，希特勒於貝茲加登召開作戰委員會緊急會議時，決定于奧地利阿爾卑斯山內綫要塞，或丹麥進行最後戰事。如何作戰，唯希特勒本人知之。關於此點有兩種不同意見。一方面認爲巴頓所部以驚人速度，向紐倫堡衛進，該軍如與蘇軍托布金元帥所率西進部隊會師，希特勒企圖于貝茲加登要塞進行最後作戰之任何計劃，均將失敗。另一方面則受德方宣傳之中立方面，對道則予人以另一印象，即希特勒之內綫陣地，堅強難摧，抵抗可能進行數月之久。

（倫敦廿九日電）英美三軍隨軍記者報告稱：英裝甲部隊之一部，昨日前進廿英哩以上，昨晨抵達波背外一英里半之多斯敦，隨後復在英軍前綫之南分別推進六英里至十二英里。

（倫敦廿九日電）第一軍裝甲部隊已到達並佔領馬堡，未遇抵抗。此路軍據守蘭河十五英里長之前綫，直伸至奎森。

（倫敦廿九日電）美第九軍已到達來因運河之杜伊斯堡，並攻前綫埠區，其他部隊列達特克拉第，杜伊斯堡東北四哩，又到達其東北十二英哩之格林特伯兒。

（倫敦廿九日電）柏林軍事人員昨午稱：阿沙芬堡之美第三軍正移動中。

（巴黎廿九日電）盟國飛行員自魯爾北部回來稱：德軍正向多斯頓西迅速

德開始總退却

退却。多斯頓在里普河上，約在埃森北十二哩。萊因河東若干地點上，德軍總撤退，隨時可有重大消息發生云。

（巴黎廿八日電）美第今日進抵幾遜之烏申，距柏林二百廿英里，在萊因河以東六十英里。

（倫敦廿八日電）今日下午第二戰綫航空隊駕駛員報告稱：英第二軍對綫之德軍已開始退却。英第二軍作扇形推進，時未遇嚴重抵抗，並已進入距布名特西綫北戰場盟軍裝甲部隊人之□區，及多斯頓四英里以內之地區。

（倫敦廿八日電）路透社記者稱：西綫德軍已被擊破，德將卡塞林所部，已開始總退却。英第二軍記者稱，廿八日于萊因以東□英里處，遭遇不及一英里半距離之抵抗。該部遭受□□阿格爾根推進，美第九軍自各方面推進，德軍抵抗不猛，現已達杜伊斯堡，荷蘭與美第三軍推進所部，業于科不士沐以南之橋頭陣鮑巴德。

佔領威斯巴登

繞過奎森渡過蘭河

（巴黎廿九日電）艾森豪威爾總部公報稱：美第三軍裝甲部隊繞過奎森以北，郊區渡過蘭河。又南進六英里而抵里茲，計全軍已推進廿八英里，並向北推進八英里至彼背，蕭魯爾東方至奎森南方。

（巴黎廿九日電）艾森豪威爾公報稱：盟軍自各來因橋頭堡東進，均獲順利進展。又在其他地方，美第三軍中部隊之一部，在萊因河以東，攻入威斯巴登，克勞斯之大部已被肅清。同時亞沙芬堡及大橋頭之盟軍，以強固據點，由後綫之部隊，攻入威斯巴登，又肅清蘭河，克勞斯之大部已被肅清。曼海姆已完全落入盟軍中，面積已達二百方哩。曼海姆已半被肅清。

（巴黎廿九日電）據盟偵察機駕駛員報告：在蒙哥馬利之第二軍前綫，英軍已進入大路上作戰。

（倫敦廿九日電）新聞記者稱：英戰時內閣討論歐戰消息之傳說（戰爭即將結束）。盟方邱吉爾首次報告，閣員均表示，英軍現克先頭部隊已抵明斯特，惟此訊經二小時後尚未證得任何其他方面證實。路透社記者稱，盟國官方至今尚不能告美軍進展及其所據區域，保守秘密。

（倫敦廿九日電）德通訊社訊：北部已發生劇烈巷戰。（在魯爾港口面）又據德國廣播，蒙哥馬利元帥之部隊已越二百一十哩，位於柏林鐵路上，倘克果確。（蒙哥馬利）所部廿九日已達十哩，攻入艾斯里友，波高及布進展。德軍已集中于該橋頭，但根據所得情報，該方面德軍幾無抵抗。據保加利亞方面稱，德軍餘部已被切斷。蘭克（福）人否認之，巴頓將軍正猛攻反斯堡，已控制法蘭克福，並進至更遠地區。

趨勢：此項消息，僅引起德國內部之紛亂而已。

電：加拿大軍已攻入來因河北岸，德軍抵抗輕微，料已自荷蘭撤退。

第二屆青年節

蔣委員長告從軍知識青年

（重慶廿八日電）廿九日爲第二屆青年節，蔣委員長特頒發一告從軍知識青年書，全文如下：

今天是革命先烈的紀念日，也是我們第二屆青年節。當此抗戰進入了決戰時期，國家所期許的、青年所應盡的、最殷切的，就是全國青年同胞所嚮往的，我們一般志願從軍與青年遠征軍各師的知識青年，已經成立了光榮的戰績，在演習的戰場上已經成為一部分知識青年之戰鬥與待訓練完成以後，另一部分正在接受着嚴格的訓練，效能最大的方面，就要使用在發揮戰鬥的決戰的任務，以最後的奮鬥，與全國各軍共同担負功，我一向認為國家總起的生命，在於

青年，我對於從軍青年們，與國子弟和手足，所以我在今天，特地要對從軍青年們有所勉勵：

（第一）我從軍知識青年，要效法先烈之行爲。負起革命的責任。國父曾告革命軍人說：「當一個革命軍的資格」，是要用甚麼人做標準呢？要學先烈的行爲，就是要他們一樣，捨身成仁，犧牲一切權利，專心一志救國救民。我一生的革命事業，就是担負這個任務，負責任就是革命。也就是我們從軍知識青年從軍，我們諸君今天以來，正要向這一句話，提起很大的精神，要能做到我們的責任。國父說：「不怕死」以舍生取義的秘訣。就是你們的使命，負起責任，是光明的。古人說一「先憂後樂」，又說「捨身報國」，就應有這種氣概。

號召知識青年從軍，在這個時候，你們已經接受了國父的遺教，從事革命，要明白我們的指示，在於你們的精神教育和革命的主張，不要專為一己的前途，從革命救國的大事業上，實在的寄託于你們青年，尤其是已經知道我們國家民族的傳統，節和道德，要為國家的生命，獻出你們的身體，你們必須立志，做我們中國五十年來的國民革命，擔負救國救民的大責任。

其目的在挽救危亡，建立我中國自由平等的現代國家，中間經過了多少次的奮鬥，乃能以獨立於最後決戰的勝敗，而決戰勝利以後，我們

們建國就沒有障礙，三民主義就可以實現。所以我們從軍青年，際當體國父所說：「革命黨的秘訣，就是不怕死」以舍生取義的決心和勇氣，來負起繼往開來的責任。他們的使命是遠大的。古人說「先憂後樂」，又說「捨身報國」，就應有這種氣概。

（第二）我從軍知識青年，要貢獻人的自由，完成革命的目的。國父勉勵烈的志願，造成中華民國的基礎，使三民主義完全實現。「發揚革命精神」，繼續革命軍人，要發揚三民主義的精神。中國才可以同世界各國並駕齊驅。我們的民族，才可以永遠生存於世界。這幾句重要的訓言，就是我們國民革命的目的，也就是我們神聖抗戰的信念，你們要達成這一個目的，志願從軍，實在也就是要你們堅定的信仰，貫徹這一個信念，因之，與堅定的信仰，要知道惟有篤信三民主義，奮鬥的力量，能發揮你們救國的抱負，增加你們成敗，有幾句重要的話，要知道國父論革命三年北上以前，詔誡革命軍人，指示出

命的始意，本來是在爭平等自由，但是所爭的是國家的平等自由，而不是個人的平等自由。「我要希望革命成功，必須犧牲個人的自由，個人的平等，把個人的聰明才力都貢獻出來，更把自已的自由平等都貢獻出來。我從軍青年們，必須知道遵守這個途徑，是我們從軍入伍訓練之內，也就是沒有自由平等的國民，就沒有真能享受自由之分，就是前者國家，革命與反革命之分，就是前者爲公，後者爲私，而後者散漫自私的，我們中國受了一盤散沙的譏笑，要知道我們的習慣是嚴格的，嚴格的已經很深很久，你們現在是前軍隊就是純粹無私的，你們立心報國，是要貢獻生命，是國家的代表，軍隊的人，就是要貢獻的，爲國家求得平等自由，你們就必須以知道服從命令，貢獻給國家，守紀律必須實行三民主義，以一二個服從命令第一，自由，你們要以貢獻服務，必須篤信三民主義，父的訓示，奉行命令第一，更要堅確始終，你們的志願，乃能貢獻你們的能力，達成你們的志願，而後乃能貢獻不愧爲真正前進的青年，和真正革命的軍人。

（第三）我從軍知識青年要研究高深的學問，奮發革命的精神。國父語革命軍人說：「立志做革命的精神」，要有革命的學問做根本，我最近檢閱了一般從軍知識青年，在軍事上與學識技術，都能迅速進步，這是我們從軍知識青年們的初步，引爲欣慰的。不過是軍事學識的初步，除了武器使用的軍事技術，更要研究高深的軍事學識，是無止境的，而學命軍人要有豐富的軍事學識之外，更要有堅強的革命精神。國父說：如果沒有革命的精神，這是一生學到老，我們追溯五十年來，總是有用處，就可知道，推翻滿清專制，建立民國，完成北伐的，是革命精神的力量。今日從軍知識青年，既有研究軍事學術的機會，又有精良武器的供應，你們比較前人優越的地方，都是你們當爲教官，當戰場作學校，不斷學習，日新又新，更要勵錄你們的革命精神，發成以一當百的本領。

（第四）我從軍知識青年要堅定革命的初衷，當他立下當軍志願的時間，一個知識青年，已置小己私利于度外，

捨身取義負起繼往開來的責任

在最後決戰中發揮最大的力量

也就是他一生革命救國事業的起點。國父誡革命軍人說：「諸君要立命，先要立革命的志氣，從今天起，一個志願，一生一世，都不存做官發財的心理，只知道救國救民的事業，實行三民主義，五權憲法，一心一意來革命，才可以達到革命的宗旨」。我今天引用國父這一段話，來告訴志願從軍的知識青年，就是因爲救國救民的大事業，首先要立志，尤其要持志，我希望你們貫徹從軍的初衷，堅定革命的志氣，一心一意，都知有國家，不知有個人，無論在軍隊在戰場中，都要堅苦卓絕，貫徹始終，能忍受任何艱苦的生活，衝破任何危難的環境，國父說「我們要做一件事，要始終不渝，做到成功」，就是犧牲性命，亦所不惜，我做不成功，即我們國民革命，必須個個人能有這個志願，從軍知識青年們，一定可以達到成功的主旨，我從軍知識青年們，今天是你們青年的節日，你們必定是歡躍與奮的，

爲自已得在國家機會而欣幸，你們到黃花崗烈士捨身救國的行為，永遠使人欽慕。他們在當時與你們一樣，是青年。惟有青年們最富有純潔熱烈的愛國精神。最富有勇往直前的犧牲精神，國家民族光明的前途，在你們青年的身上，爭取勝利的責任，完全寄托于你們從軍入伍的成績，也寄托于你們一軍的青年們的身上，而且你們一次軍入伍的成績，要作後來繼起者志願從你們入伍的一天起，也不能一天有一時一刻不懷念着你們的，我雖不能自己來與你們的一生活，一齊體驗，但我對你們各種和報告中的訊，知道你們在軍中各種訓練的狀況，知道你們都有熱烈的愛國心，和有旺盛的慷慨心，與向上心，我今天特別爲你們提示國父生平的革命和訓練重要的遺教，你們務必奮發鼓勉，自愛自重，貫徹，刻苦耐勞，立志有恆，的力量，始終而且要不但在決戰中發揮最大的基礎，以達成你們繼往開來的時代使命。

盟機九架

空襲香港

巳方公佈

（香港廿九日同盟社訊）廿八日下午三時四十分許，曾有五一型機九架，來襲香港，經日軍制空部隊迎擊，被擊落一架。

歐局迅速變化中

英國內發生最樂觀之情緒

（倫敦廿八日電）本日英國方面已發生一九三八年十一月以來最樂觀之情緒。甚至主義者，亦預料歐戰將於數週內結束，英政府已訂定緊急措施，于必要時，在復活節假期內國會休會期間，亦準備隨時召開會議，然新聞通訊社權威方面記者稱，余自權威方面獲知，歐戰結束，當不至如此之速。

（倫敦廿八日電）如德軍于英國會明日開始之復活節休會期間崩潰，則將召集國會人士緊急會議。通人士稱，消息來兩週內歐戰結束之期，但不致于未來情況至爲良好，歐戰前・西綫情報皆認爲早慶祝歐戰結束，一般人士。

加駐華大使由印抵重慶

（重慶廿八日電）加拿大駐華大使，廿八日下午由印飛抵渝。

（東京廿九日電）盟社訊，日航空部隊與水上部隊繼續攻擊沖繩本島周圍之敵艦，攻部隊由三月廿六至廿八日止。收獲戰果。

（東京廿九日下午四時發表）日大本營：日軍攻擊沖繩本島陸上部隊之進攻；至今德軍尚無集中或在公路上敷設障礙物之象徵，德軍陣地之詳情尚未悉，因對德部隊協助係。

（美第一軍坦克部隊廿九日）第一軍坦克進展十九英里，抵蘭克福以北三十九里之格埃森及更北八里，距離來因河六十九里之橋頭，抵達漢諾威及不來梅之要道路上，第一軍部下極強大之機動部隊向前進，受德軍嚴密監視。美軍新聞關係要衝，據美聯社電。

英里・得勝聯繫・巴頓將軍正于清法蘭克福及漢諾威附近作戰。師團在阿沙芬堡以內作戰。另外部隊因北方美國之西端作戰之後，同時第三軍來波昂至漢諾威。成綫路透社隨軍記者廿八日電・美第三軍已佔領威斯巴登。

（郊外部第三可完于部兵第二步兵師・第四十軍・功・美第三軍）

第十四航空隊猛烈襲擊

日一千五百哩戰線

豫南華軍向日側背猛攻

（重慶廿九日電）中國戰區美軍司令部廿八日發表第五三六號公報稱：第十四航空隊之戰鬥機及轟炸機，于廿六日及廿七日猛襲自黃河經漢水洞庭湘水龍江流域至越南境內長一千五百餘英里之日方戰綫・四〇式機及二五式機及廿七日于廿六日十七批襲平漢鐵路區・繼炸漢攻老河口日軍。平漢鐵路以西方城附近擊敵軍坦克及供應品・盟機燒燬・漢水之敵船舶被襲。

式機于三月廿四日襲開峽之鐵路南北二五式機與創通之北面同浦路之鐵綫上之敵機車貨車・戰鬥機轟炸機整日襲老河口進攻處之日軍（中略）漢北之河口西北之村莊遭遇擊敵貨車及鐵路橋樑・戰鬥機分襲湘水流域之地區，及設備，敦托東中機襲日方陣地敵軍并襲河湘南之船舶被龍江流域之河池以南至龍江以東之日陣地機分批襲越南之遠旋河黑河流域洪基之敵被襲。盟機分批設備及鐵路敵陣地。

（重慶廿八日電）機七架未返。

（重慶廿八日電）軍委會廿八日發表戰訊：華軍有力部隊豫南方面向日側背發動猛攻，廿四日攻克西北五十里店，南陽西南續向南攻擊前進，予

陽附近日軍之後路以猛烈之威力，並激烈反攻。又由新野南陽附近戰鬥，仍與豫縣日軍附近之陣地，自新野繼續進攻之日軍一附近，少數機械化部隊在鄰近地區戰鬥，豫西方面，華軍追擊敵軍，均已撤退，鄂北方面，南漳東南之日軍・七日之兩次反攻，七日日增援反攻，現較前激烈。湘南方面，廿二日華軍兩隊，分向鄂東縣

北之橋口堤及以南之良仁襲擊，贛西方面，華軍于贛縣附近續向日攻擊。

（重慶廿八日電）軍委會發表第二次戰訊，廿八日華軍

最高國防會議任命

中共代表

出席舊金山會議

（重慶廿九日電）最高國防會議，廿六日任命中國共產黨之董必武爲參加舊金山會議之中國代表，已被任命爲代表之駐美大使魏道明、胡適、乃解去代表。而在中國代表團之顧問。

大後方生產

突飛猛晉中

（貴陽廿九日電）畢節縣境內發現可開採煤礦，井之地質學家研究結果，儲量遠超過永城縣，可供全省食用有餘。

（貴陽廿八日電）

水城鹽井開採工程，歷三年後之久，迄已大部完竣，年內即可出貨。貴州新驛之發達，蓄牧平均戶至少飼養十頭，甚亦至織工業在逐漸改良中，其產品已劃正，其品質至爲佳良，已前因出品不敷供應，現方在增加產量，又該縣之大塊有壁，黔東縣長現已完成，作者開發貴州縣與省當局，拓草海之步驟、商討

本軍第四大隊出擊，沿漢水前綫各地，對南漳附近及武安，堰分別轟炸，並轟炸南陽以東之忠縣。

舊金山會議前

中英美蘇代表

將在華府會晤

商討戰後國際委托制度

（華盛頓廿八日專電）記者本日自此間獲悉，中英美蘇（可能尚有法國）之代表，將於四月初旬，舊金山會議開幕以前，在華府晤商戰後國際委託制度，此次會議建議任何方面將作爲巴敦橡樹會議之參考，以供舊金山會議之補充。雖無一國對委託制度之特殊建議，但此一問題已引起此間政府及民間人士之極大注意。

舊金山會議相等于和平會議，美國戰時情報局局長戴維斯，本日于美國大使館舉行記者招待會。對此加以駁斥。議題組織，並非和平會議，舉例說明，中並不包括賠款、界問題，亦非和平會議，德宜傳活動與盟方宣傳活動之問題，渠稱，德國大部份區域內展開，盟軍事當局在亦在不久之將來將商討政治優點，予以提出，重施其于上次戰後所用之陰謀政策之故技，後國于此戰後，（背後暗襲）

戴維斯發表談話

（倫敦廿七日電）美國戰時情報局局長戴維斯發表談話，其他方面近有一種普遍之錯誤觀點，性即之

美艦集結大琉球海面
連續第五日猛烈進攻
日動員十七齡以上青年入伍

（倫敦廿九日電）東京廣播稱，在今日之嚴重戰局之中，凡十七歲以上，居留於日本、高麗、台灣、滿洲與中國之日本國民，將隨時被徵入伍。日陸軍最近已將徵兵法更改，故有上種可能云。

（東京廿九日電）同盟社訊，琉球南部之居民，一本大和精神，決意應付任何之敵機空襲或登陸作戰，不分老幼階級，聯合一體，以擊敗敵人，現已準備迎擊敵軍，以求決勝，男女青年，加緊訓練投擲手榴彈，與及引用各種武器，以保衛其父母之邦，將以一切之代價，履行其義務。

（重慶廿九日電）據美新聞處大平洋艦隊總部廿九日宣布，美航艦飛機及海面部隊，昨日繼向琉球羣島作連續廿三日以來連續第五日猛烈進攻，共擊毀敵艦三艘，擊中有驅逐艦或護航驅逐艦三艘，擊落敵機廿五架，擊毀地面上飛機十三架，并于琉球南部完全擊毀一有軍艦五艘之護航隊。特種混合部隊現集中于琉球羣島中最大之大琉球島。

（倫敦廿八日電）據德國新聞社本日東京訊，日陸海空軍已發動強有力之攻勢，琉球羣島區域決戰，迫在眉睫。在該區巡邏之四十二艦隊已增至二百艘左右，分為五大隊行動。預料美軍將在沖繩島即大琉球島登陸。據東京消息，廿六日美方派出航艦飛機八九五架，襲擊該區，廿七日又派七八一架分襲，截至廿七日止，（　）艦沉沒或重創者卅一艘，慶良諸島日守軍已阻遏（　）軍，迄廿五日止，渡嘉敷島日守軍，仍能阻其登陸。

（某某基地廿九日電）同盟社訊，冲繩方面之機動部隊，仍繼續緊圍，日軍亦在續行猛攻，廿八日天氣不良，彼此之空戰，幾至停頓，美機動部隊現仍對伊江島及冲繩本島南部地區，繼續艦砲射擊，日水上部隊廿七日從半試行奇襲。

（大陸基地廿九日電）同盟社訊，據紹空襲北九州之敵二九型機，係由馬利亞納基地出發，歷來担任空襲九州方面之敵機，多為大陸深處之二九機，近該機移往馬利亞納方面，長途補給上之困難，殊堪值注目，越大西洋經阿拉伯、阿非利加、印度等大陸補給物量優勝之敵，敵軍為減輕二九補給燃料消費量，並補充馬利亞納基地二九之損害，目前業將集中于同處加爾各答基地之二九機大部移至馬利亞納，藉使担任空襲九州之任務，由上述事實可證明，去歲春季以來，大陸之日軍航空戰力，同時在支那與日本本土時，亦每遭大陸日機之猛擊云。

（東京廿九日電）同盟社訊，廿一日下午四時四十分許，敵艦上機計約一百三十架來襲九州東南部及南部之航空基地，但遭反擊，敵機來襲目的似係威力偵察。

呂廣播表示
局勢嚴重

（紐約廿八日電）東京廣播中表示日本現為戰爭所苦要之金融家，預料超級空中堡壘于將來之襲擊中，將帶來嚴重難信之損毀，日本廣播中，極少能講述嚴重之國際形勢有如此明晰者，日情報局發言人井口抗議超級空中堡壘之攻勢，前此對非軍事目標之漫施轟炸，已有抗議送致美國政府，井口以長篇大論說明帝國本土區域被夷為灰，實屬可能，同時向美國提出嚴重抗議，同時對此保留一切之權利及行動之自由，而要求美國政府作有責任之聲明云。

（里斯本廿九日電）同盟社訊，硫磺島日軍將領之全軍壯烈總攻，似予反軸心陣線以莫大衝動，反軸心之新聞雜誌，亦屢次贊許日軍之英勇精神，如英代表新聞曼徹斯特導報，廿四日會以孤島之代價為題，論述硫磺島作戰之教訓，如此攻硫磺島要塞需時，竟達廿六日，同時雖一寸之土，亦皆爭為防禦陣地，而轟擊此等陣地又不知費若干時日，砲轟此等陣地，須付以莫大人命之犧牲，為剝奪之防禦，其所施行之準備砲擊，終不能收預期之效果，曾予美國國內以大衝動之塔拉瓦島登陸作戰，犧牲亦甚慘重，然此次硫磺島之戰實非塔拉瓦島可以比擬者也，為國犧牲乃極難期之于美國人中者，而此次犧牲，出于日本人確非難事，吾等之深知日本人者，亦不驚此為奇也，硫磺島守備部隊不遺一兵之戰鬥精神，實為驚人之事實，日本國民視死如歸之態度，實乃使日本國民為世界最強之國民之主因也。

（紐約廿九日電）尼米茲上將仍任由日方推測，關於美軍在琉球羣島之活動，東京所傳，似極混亂矛盾，有謂已發生劇戰，又有謂登陸戰尚未開始，但據關島最後消息，則謂美大量主力艦與艦載機仍繼續轟炸琉球羣島某區。

（東京廿九日電）日通訊社稱，敵艦載機八九十架，昨日下午四時二十分，襲擊九州東南部，計八十架炸宮崎，十餘架炸鹿兒島，超空堡壘昨日六次偵察朝鮮、九州關東區等地，乃係偵察日空軍之移動、敵軍登陸冲繩島（琉球羣島之主要島嶼）之迫在眉睫。

呂宋美軍
解放宿務城

（重慶廿九日電）據美新聞處息，尼剌廿九日電，麥克阿瑟本日稱，美軍已完全解放宿務城，乃宿務島上最大之城市，該處港口乃馬尼剌港以外最佳之港口。

中國經濟 危機已過
宋院長之表示

（重慶廿八日電）外記者招待會，廿八日下午三時舉行，宋代院長于答復某記者前，中國所希望于舊金山會議者，能使國際安全組織，早日成立，同時此亦為各同盟國所熱切希望之事，某記者詢以中國目前經濟情況，宋代院長答謂，目前經濟情況，并不嚴重，如謂中國經濟有危機情形，應在上年日進攻貴陽之時，近來德國瀕於崩潰，及日本被襲後，對於中國經濟情況，尤為有利，最後宋代院長表示，歡迎外商在華之經營，將多予便利。

（紐約廿九日電）此間接獲東京廣播稱，美艦載機約九十架昨空襲九州最南部，路透社按，此為在過去四十八小時內，空襲九州之第三次，另兩次係超級空堡出襲。

美新聞界代表 一行安抵陪都
福勒斯發表談話 在華有一週勾留

（重慶廿八日電）美國報紙主筆協會所派負責促進聯合國新聞自由交換之三位代表，已於廿八日下午自昆飛抵重慶，代表團團長係美國報紙主筆協會副會長紐約前鋒論壇報副主筆福勒斯特，團員為麥吉爾，係埃特蘭達憲報主筆，及東亞大學新聞學院院長，我中宣部董副部長顯光、中國新聞學會理事長蕭同茲代表徐兆、中政校新聞學院教務長吉爾勃、美軍總部新聞聯絡官文普里上校、美國新聞處編輯主任衛均及各報記者等，均至機塲歡迎，該代表團一行，係由加爾谷答乘機抵昆明，廿八日上午九時十分自昆明起飛，中因機件發生障礙，飛回改乘另機，于十一時十三分二次離昆，下午一時四十五分安抵重慶，記者詢以重慶之行如何，福勒斯特氏認為此行甚為辛苦疲倦，謂途次患感冒，然當彼等駛車至西記者招待所時，亟需休息，適值宋代院長子文舉行記者招待會，于是三氏即出席與宋代院長晤面，并約期會談，此係福氏來華後之第一次參加記者招待會，據福氏談稱，彼等在渝，擬逗留一週，在此期間內，希望與中國新聞界人士會面，并交換對新聞自由運動之意見，以便搜集各項有關資料，用以完成彼等此行使命之報告，但福氏繼謂，吾人在此逗留期間之長短，自視何時完成吾人在此之工作而定，記者詢以是否將參觀重慶各報社及通訊社，福氏答稱，彼等之日程，尚未確定，須俟與本市報界晤商後，始能決定，記者詢以蘇聯對新聞自由運動之反響，福氏表示，彼等獲得不少鼓勵，蓄初未預料能有如此良好之結果也。

按福氏三人係于本年年初離美，及訪問英法義埃及伊朗蘇聯等國，而彼等在我國任務完畢後，將再經印度、澳洲，然後返美報命，又美國新聞處定廿九日下午四時在該處招待本市記者，與三氏會晤。

縣長控廳長
以貪污瀆職起訴 在我國尚屬創聞

（永安廿八日電）最近卸任之閩省惠安縣縣長梁輔見，以貪污背信瀆職控告現任教育廳長徐箴于永安地方法院，其訴狀原文略稱，（一）惠安縣立中學校長兼簡易師範校長辛宗鑫因貪污瀆職撤辦，由縣陳明四區專員張德鈞予以撤辦，派中央大學畢業之林賢理代理，後被告人徐箴至閩南視察時，未曾陳明並經其面允照辦，造事隔兩月後，該辛宗鑫攜鉅欵來永活動結果，被告竟不守信諾，除另派接校長外，對辛宗鑫之貪污情事，則置之不理，故被告人徐箴以職務上之行為詐欺背信，圖不法之利益，實有瀆職之嫌疑，且樹立地方派別，糾紛，亦觸刑法三四二條之規定，請依法訊辦，以肅官箴，而振學風，按以一縣控告現任廳長，在我國尚屬創舉。

財部修改 黃金價格

（重慶廿八日電）財部廿八日晚宣布出售黃金價格及法幣折合黃金存欵時價，自三月廿九日起，改為每安士三萬五千元，出售四貨搭銷鄉鎮公益儲蓄辦法同時廢止。

否認和平活動
德外部發表聲明

（倫敦廿九日電）德國新聞社本日引述德外交部發表之否認聲明稱，德國商務代表許紐爾之行抵斯德哥爾摩，與和平試探及相類似之行動毫無關係，德國新聞社並稱，許紐爾之訪問瑞典，主要係促進瑞德兩國間之商務關係。

（倫敦廿九日電）海通社訊，經濟部總長什奈里訪瑞典京城，有人以為與言和事有關，記者乃以此事詢問德外部，里賓特洛甫發言人，彼因此亦重新否認德國曾作和平試探之舉，渠謂什奈里之赴瑞典，乃為商務問題，其行與和平試探無關，和平試探實為無意義之舉，海通社又稱柏林報紙昨日所載，蓋均以一綫戰爭為主題，如純粹機關報稱「吾人應穩打穩紮，不要失卻自信，吾人之時終可再來。」

（倫敦廿九日電）新聞社星期三日報告，德官方發言人否認稱商務代表什奈里博士之出現斯德哥爾摩為與和平或與其他國際事情有關，又稱彼之往訪瑞京，純係瑞典與德國間商業關係，有所商談。

英空軍部要員
乘機失踪
軍艦搜索無結果

（倫敦廿八日電）邱吉爾首相本日稱，英空軍部次官布拉伯納，乘機赴加拿大途中，於亞速爾羣島區域，因飛機失事失踪，同機之空軍部高級官員及公務人員亦告失踪，布氏一行乘機昨日途中未抵亞速爾，隨即派盟軍聯合救濟隊及軍艦往失事地點搜索，然迄未發現任何機內人員之踪跡。

（瑞典京城廿九日電）據倫敦來電，英邱吉爾首相于下院發表，廿八日空軍次官布拉伯納，稱中途赴加拿大之空軍機發生事故，途次，行踪不明。

（倫敦廿九日電）英國會將緊急召集會，因歐陸局勢可隨時激變，一般通界人士以為歐戰結束為期不遠，惟斷不至在下二週來臨，雖然西綫之偉大攻勢業已開始，惟且一若邱吉爾週末所述，視察邊境歸來時所描述者，且此間權威界又謂巴頓將軍之第三軍進展，不以日數計算，只以每小時計算者。

邱吉爾堅持
殖民政策
反對國際會議 討論該項問題

（倫敦廿八日電）邱吉爾首相本日於下院答覆詢問稱，涉及殖民地領土之事項，將不於舊金山會議中討論，任何其他會議有關之論題，首相會議或與議，於答覆工黨議員瓊思之詢問時，作此聲明。

（瑞典京城廿九日電）據倫敦來電，廿八日邱吉爾於下院對英國殖民地關係，解答如下：美國政府對于舊金山會議之影響，英國殖民地之問題，無論舊金山會議或其他關係之會議，俱表示反對，但美國政府關於此問題，現猶未與他國政府作任何談判云。

係之會談，皆不會討論英國殖民地問題。

（倫敦廿九日電）邱吉爾宣稱，舊金山會議將不討論對英殖民地有關之問題，至於委任統治地問題，因國聯會之停頓，顯然需要加以檢討，關於委託統治之領土與委任統治地之處置，已發生問題，尤其太平洋之委任統治地，管界和平具有戰略價值。

日新政黨
今日成立

（東京廿九日電）同盟社訊，茲醞釀已久之日本新政治結社（大日本政治會）決定推戴南次郎陸軍大將為總裁，因各項籌備工作業已就緒，特定卅日下午二時于衆議院內中央禮堂舉行成立總會，小林躋造海軍大將等各受聘者，將全部出席，于行禮如儀後，報告籌備經過，即推選主席，及關于會之名約宣言綱領等事項，繼即推南次郎大將為總裁，并由南總裁致詞，隨舉行發會式，而由小林致詞，為會員代表，卓雄氏致謝詞，最後即解散。

奧邊德防開始崩潰
蘇軍集中砲轟奧境

（莫斯科廿九日電）路透社訊，防衛奧國邊境兵達百里之德軍前綫，已在崩潰之中，蘇空軍并以大量飛機猛炸德裝甲兵及步兵於奧邊境之西方，以弱化其防禦，并自飛機以炸彈及大砲轟擊集中於奧國境內之德軍，維也納總已聽聞托布金與馬林諾夫斯基兩元帥所部之大砲聲，否則亦快將與柏林同一情形，可以聽到名聞宇宙之蘇聯砲兵之砲聲，兩蘇軍元帥，增調生力軍上陣，利用其最近之戰果向前攻擊前進。

（莫斯科廿九日電）路透社訊，蘇聯最高軍事當局下令前綫各官兵以最敏捷之行進，擊潰混亂退却中之德軍。蘇聯裝甲坦克隊擊破德防綫後，今繼續各交通綫上，并無退却之反攻，在但澤方面，德軍已被迫退，突於城中一小部，蘇聯地上砲火及飛機偵得其交通路綫所在地，即將之毀滅，以困企圖撤退之德軍。

（莫斯科廿九日電）蘇軍已渡過提厄（又名拉巴）河，此為奧境前綫之最後水道障礙，預料本星期內可攻入奧大利，德軍拼命措截蘇軍，蘇軍推至離奧境廿哩之地，德軍飛機與裝甲車損失極大，但尚有甚多十八公厘之高射砲，哥尼斯堡西南已被肅清，但澤與葛尼亞之戰，已達高潮，蘇軍深入該兩城，此該兩海港之陷落，當時間問題耳，但澤現大火中。

（倫敦廿九日電）蘇軍佔領里布斯，該城在奧得河西岸，在法蘭克福北七哩。

（英京廿九日電）莫斯科廣播稱，史太林手令致托布金元帥，第三烏克蘭前綫軍已強渡拉巴河并攻佔愛蘇那及薩爾瓦，此兩地為德軍防守奧地利邊境之前衛強力據點，愛蘇那離奧地利邊境十二哩，維也納東南五十五哩，布拉的斯拉發之南卅七里，以薩爾瓦離維也納東南六十六哩，奧邊十八哩，居中拉巴河右岸。

（重慶廿九日電）今日第三次手令佈告謂蘇軍攻佔離布達佩斯西北四十三里，位於匈捷邊境上之科馬爾，及奧地利邊界以東廿六里之佩爾。

六全代表 各地複選

（成都廿八日電）川省出席六全代表大會複選，廿八日結果，存省黨部舉行，余富林、李仁湖、次威、冷成勛、仲翔、徐孝簡、李名錄、陳紀興、李雲甫、羅文源、許遠義、俞培厚十二人當選。

（貴陽廿八日電）黔六全大會代表今晨九時複選結果，韓文笑、王西明、譚克敏、周達時、何輯五、傅啟學、伍家宥、雷登林、（女）九人當選。

（[illegible]廿八日電）青年團江西支團部幹事會，選舉蔣經國為六全大會代表。

著名預言家 金葫蘆 批評命運 寓新馬路逢來新巷油記飯店對面

領揚整容家 歐陽美改貌 明貴妃霜 根除滿面 雀斑
患滿面雀班頗不雅觀，本市上海綢緞莊李先生介紹用整容專家歐陽美各藥，效素蒙……我滿面斑點復我原素嫩滑，誠現代摩登化之駐顏唯一妙藥也。
總代理 白行 三十號四樓 即醫院對面

温病與傷寒 黃濟生
也廣州七代儒醫 專治婦女內科
書日温病初起惡寒，頭痛自汗發熱，……黃濟生發明……新馬路五號二樓……上午十時至五時

新春期間，諸君欲快朵頤，請到
良記海鮮專家 一試便知
著名掛爐大鴨 電話零九八

太子牌香烟 十枝錫包 零沽三毫 使君樂意

宏泰館 鮮鹹魚海味 新到大幫手巾 批發
米糙街六七二 電話

梅毒保寧膠
主治一切花柳淋毒，皮膚血毒，……
澳門 保寧堂 第七十七號

提督馬路二十七號
成興機器廠
附設成興拆船欄
承造修理大小水陸機器工程
由前香港各大船塢技師主理
工程妥當快捷取價克己從廉

香港 啟昌號銀
通訊處 十月初五街一九零號二樓 電話：弍肆肆

黃仲如 沙欄仔斜路十五號
保宗器 十月初五街二號
關賢勳 板樟堂街十五號樓上
孫岳南 新馬路五號

王亮疇今番破例矣

老偉

舊金山會議問題，醞釀已多時，最近之期，日近一日，吾國之代表團亦經選定，一部份代表，已經啟程矣，而是次出席代表中國國民參政會者王[illegible]主席團主席王寵惠（亮疇）氏，蓋王氏[illegible]外交名宿，而是次會議，一切問題，至為重要，[illegible]才，當[illegible]不[illegible]交易應付，王氏在外交界地位高崇，且曾出任國際海牙法庭法官，故此次之出席，自當勝任愉快也。然王氏有怪僻，雖曾遊歐美各國，但一向只乘船，從未一搭飛機，謂飛機太危險，且謂非候飛機能停於空中修理時，必不乘機，然此番出席舊金山會議，非機不行，是則王氏要破例矣。

沈無畏羅定闊綽

政八

爾來以戰時關係，幾許軍政名流之已隱居者，都紛紛出，而負救國任務，然亦有隱跡林泉，閉門致力于實業之發展者，則有十九路軍勇將沈無畏（光潔）將軍是也。沈氏精韜略，擅一洽軍，昔十九路之作戰淞滬而大獲戰果，沈氏策劃之力至不少，然自十九路軍解體後，沈老即離開軍籍，曾一度隱居滄海，因善藏書，故在此間時人書畫羅致不少。後沈老即舉家遷返內地，消息亦曾諸[illegible]，[illegible]日間來自粵北者云：[illegible]沈老[illegible]

于伯循之風趣

俠士

人生旅程中，思想一至一定年齡，求其年進，[illegible]後退，思想猶[illegible]進者，高[illegible]見，[illegible]監察院[illegible]于伯循[illegible]今已六十有[illegible]，而思想仍有[illegible]少年之[illegible]，[illegible]

[illegible]舉行逝世五週紀念遺作展覽，日聯[illegible]發通啟，以溫師為一代之名書師，致力[illegible]書藝，[illegible]南[illegible]潛，於[illegible]書力[illegible]心六[illegible]，間斷[illegible]，元[illegible]高古秀逸，雖非[illegible]，凡品[illegible]有韻致，昔[illegible]亦[illegible]，[illegible]部芬[illegible]於人[illegible]肯下[illegible]

紀故畫師溫其球

……璇翁……

畫師溫其球，南[illegible]中山[illegible]諸[illegible]，高齡[illegible]者，祖[illegible]人，[illegible]張[illegible]老[illegible]以[illegible]五[illegible]，逝[illegible]年[illegible]週[illegible]，[illegible]港[illegible]山一年，雖[illegible]，遭災[illegible]，但[illegible]香港之劫，不[illegible]身攜[illegible]及近以[illegible]晢嗣[illegible]來澳[illegible]老之遺作一批，來澳留澳[illegible]，[illegible]高[illegible]劍父[illegible]沈[illegible]

[illegible]

談兩個陳公俠

璇翁

五國[illegible]之軍事人物中有兩個陳公俠，為已經受方[illegible]之稱，[illegible]而同[illegible]軍[illegible]所推崇，至[illegible]兩個[illegible]一般人[illegible]陳[illegible]。一為浙江[illegible]人，即陳儀，[illegible]一為浙[illegible]人，即陳儀，[illegible]任福建省主席，[illegible]省府主席[illegible]之陳公俠，歷任[illegible]，對于閩[illegible]勞績[illegible]建設。然彼本學校出身，[illegible]官至民廿年任軍職[illegible]

命任福建綏靖主任兼[illegible]十[illegible]軍[illegible]致[illegible]公俠[illegible]軍[illegible]部[illegible]與劍泉[illegible]師長[illegible]肩[illegible]陳[illegible]升軍[illegible]，而兼師長[illegible]軍已為[illegible]某集團軍[illegible]副司令，[illegible]而陳氏[illegible]司令而兼任軍長也。

徵稿啓事

副刊由幾個作家包辦，[illegible]中[illegible]外，稿。是我們所[illegible]惡[illegible]的，[illegible]是「文人」（[illegible]）的飯吃[illegible]的醜態，醜[illegible]肉麻。

副刊園地的成功，[illegible]使着讀者的批評和讀者的指導的。而[illegible]別是讀者的灌溉。灌溉就是多量的投稿。

我們副刊的態度，大家所未明白的。[illegible]看得明白是我們是否了。

歡迎外稿的問題。我們可以鄭重的保証。我們是萬二分的歡迎外界投稿的。這是絕對是由衷之言。稿件的內容，應合於本刊的篇幅，須具興趣，質言之，稿件具新聞性而已。

稿件一律致酬。投稿處是本澳白馬行三號B大樂報編輯部。

今日小型足球賽 肥佬出戰老爺兵

足球比賽，[illegible]得兩載，迷哥迷嫂，成[illegible]福洞。還有小型足球賽舉行，[illegible]，[illegible]否則[illegible]吊[illegible]疫，[illegible]當此風和日麗[illegible]。球城又添新戲，飽[illegible]。

[illegible]遇入球界中西肥佬，整[illegible]軍。頭一砲，[illegible]記者[illegible]老爺[illegible]是[illegible]「規[illegible]」，惟指名唱[illegible]，打。[illegible]下[illegible]，[illegible]通得[illegible]以陣以待，[illegible]戰，以決雌雄。

[illegible]手術治病，[illegible]館路上[illegible]康公[illegible]途畢路士醫務所。[illegible]白馬行十六號。時間：下午五時至八時。

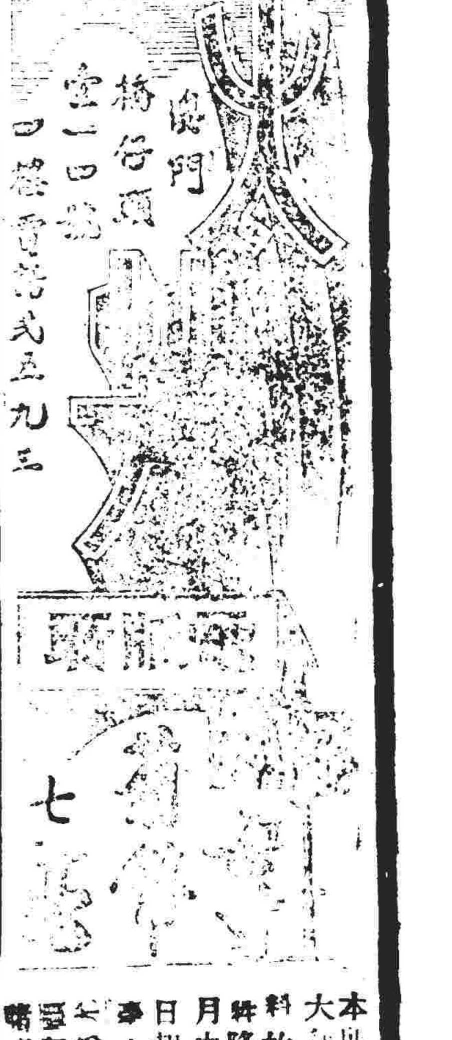

救濟上海葡僑 滙出百萬元

（本報專訪）太平洋戰事發生後，上海葡僑，多遭受不良環境所困，本澳衛生[illegible]人士，深[illegible]同情，故於月前[illegible]組織救濟上海葡僑[illegible]，[illegible]由紅十字會[illegible]羅[illegible]氏兼任[illegible]長。最近滙出[illegible]券一百萬元，為救濟上海[illegible]僑民之用，一百萬元善款中，包括高可寧氏捐助葡幣二百元，及該會[illegible]所得四百六十九元云。

省澳線民國丸輪 昨拖往媽閣政府船塢修理 大約十日後即可復航

（本報專訪）航行省澳線內河公司之「民國丸」輪，本月十[illegible]三晚[illegible]由澳開省，[illegible]在[illegible]行[illegible]視線[illegible]，致[illegible]觸[illegible]石，其[illegible]船公司[illegible]受傷，當[illegible]公司[illegible]派「[illegible]丸」[illegible]往[illegible]本澳，[illegible]該輪[illegible]政府船塢修理，當[illegible]晚該輪[illegible]，故該輪船[illegible]宜重，故[illegible]底受[illegible]，非[illegible]加工修理，[illegible]大約十日後即可復航云云。

[illegible]

[illegible]慈善球賽[illegible]日期定今天下午五時半在[illegible]球場[illegible]。[illegible]乃是[illegible]慈善[illegible]，[illegible]肥佬[illegible]雙方[illegible]。今日之賽（門券[illegible]）一律[illegible]大人細路，不收入[illegible]，迷哥迷嫂，[illegible]入座[illegible]，[illegible]慈善賽，無[illegible]掛心，[illegible]捐款不過[illegible]鮑[illegible]善自動捐出小型球，作[illegible]義賣，[illegible]意買「[illegible]」[illegible]，所得款項[illegible]，全[illegible]。

清平戲院發生爭座打架 警察彈壓了事

（本報專訪）[illegible]十八[illegible]日晚[illegible]清平戲院突[illegible]打架，[illegible]警廳據報，即派出大隊警察，[illegible]錦車[illegible]，[illegible]線當晚該院[illegible]，大上劇團[illegible]演[illegible]劇「方世玉打擂台」[illegible]老虎」[illegible]，觀眾甚擠擁，[illegible]

[illegible]劉[illegible]葉[illegible]，[illegible]律師[illegible]，[illegible]路[illegible]

再逃被獲

（本報專訪）日前一男子因[illegible]被[illegible]拘捕返[illegible]署，後以[illegible]有神經病，將之送[illegible]鏡湖醫院[illegible]，[illegible]，安置[illegible]院，[illegible]

瘋狂男子

[illegible]

最後一天

故名畫家[illegible]幼菊之畫展揭幕已多日，觀眾[illegible]擠擁，[illegible]書者亦眾，[illegible]，該展覽期原定三日，今日已為最後一天，下午七時即閉幕，不再展期云。

溫幼菊遺作展覽

國善堂值理[illegible]

（本報專訪）[illegible]善堂[illegible]辦[illegible]，[illegible]

鏡湖分診所 贈種洋痘

（本報專訪）[illegible]逢春間，天花症易發生，故各醫院均有種痘之設，[illegible]醫院[illegible]於月[illegible]以來，[illegible]，[illegible]見，[illegible]於下環街[illegible]居民[illegible]，[illegible]所增設贈種洋痘，[illegible]求種者[illegible]約有百人云。

各界踴躍助同善堂

同善堂昨天收到各界善士捐助善款一批，[illegible]

二個節

[illegible]

志道堂定期舉行

本澳馬大臣街中華基督教會於本日下午舉行受苦節紀念典禮，又四月一日午十二時舉行復活節[illegible]，四月四日[illegible]兒童節[illegible]，四月八日禮拜日十二時舉行兒童崇拜[illegible]。

金融行情

（本報專訪）

大洋換葡幣	三三六
新港幣換葡幣	一二〇
舊百元港紙換葡幣	一
舊十元港紙換葡幣	四
軍票換葡幣	二八八
儲券換葡幣	三八〇
大鈔換葡幣	四〇一
中紙換葡幣	二九一
廣州儲券每萬	三五八
廣州灣每萬收大洋	四十元〇二

（葡幣對金）

金足 出入	七七 七八
八入 出	六一 六二
九入 出	一四 一五
二入 出	一一 二二

期貨早市（申鈔對金）

入	二三六
出	二三八
現入 出	二三五

澳門鞋業行啓事

啓者本行現經全體行友一致決議由本月廿日起對於賣出貨品一律照價每元附加佣金二仙以彌補職工生活費希社會人士亮察

加零二佣

求職注意 招考男女推銷員

（一）年齡：十八歲至廿八歲
（二）資格：略識文字
（三）條件：品行端正無不良嗜好誠實耐勞
（四）應考者每日上午十時至五時到青州巴[illegible]園工廠面試

青州華醬油製造廠啓

寶大參茸行

燕窩與四川雪耳特價
極品揀[illegible]燕窩[illegible]
極品揮春鹿尾靶
澳門板樟堂街廿七號

人和悅老酒莊 天下馳名 豉味人和酒 各酒樓均有得沽

德國醫學博士李其芬
醫務所 南灣新填海新樓二號地下

吉家 覺覺山人
詩相最靈 批命最準 [illegible] 馬行廿四號A

父是英雄兒好漢
[illegible]而英雄好漢輸不起[illegible]的兒童。至兒童[illegible]之原因，或係由疳積，故英雄之父，欲得好漢之兒，務宜注意。唐拾義疳積散，為消積除虫兒科要藥。凡兒童面[illegible]肌瘦，[illegible]精神疲，腹痛肚漲，挖鼻磨牙，投以此藥，[illegible]去[illegible]可操左劵，不難樹立好漢之基礎也。
△本埠藥局均[illegible]▽
新馬路唐拾義藥廠發行

美國醫學博士 女醫師 鄺星白 譚[illegible]
眼耳鼻喉內外全科驗眼配鏡
[illegible]婦女白帶[illegible]
[illegible]

營業地址大街 [illegible]行
實際拜沙 保無[illegible]

阿佩德 擅醫殘頑眼症
倒眼醫正 人造眼
[illegible]

澳門李富昌[illegible]
二磅庄金錢牌煖水壺
[illegible]

鴻利白粥牛奶一樓
[illegible]糕品 經濟抵食
白糖松糕 通行第一
地址福隆下街

MISS WHITE 蜜斯威
菌炎淋化膿急慢疾
「由色素注射而演進」之劃時代新藥MISS WHITE[illegible]
HONOR [illegible]EA

殺菌止癢消毒[illegible]
全[illegible]皮膚水
[illegible]近[illegible]十七號

[illegible]收功永無復發
普濟檸檬精藥行
香港中[illegible]
廣州一德[illegible]
澳門[illegible]石[illegible]
普濟藥行發批

廣南公司
九如街[illegible]
正花生油 專家自搾
十年老店最[illegible]最平最靚最正[illegible]

吳文英學校
夜國文專科招生
分設 晨午班及個別教授 校址華院左里仁安九號

太白酒庄出品 鐵精牛肉酒
電話 二七三五

祥信金舖
自煉白金 金條銀器 成色準確 首飾珠石 買賣公平 信譽昭著
[illegible]
電話二六二二

佩文小姐
電話一八一四
五洲地下聯合社

梁永馨 疳積散 即日有售
帆船老牌
（電話四八一）

WENGRAF
英文、德文、法文、鋼琴
教授
水坑尾六號地下

新填巷二號 百樂殿
新型電髮 名師服務 [illegible] 工作好
[illegible]

小兒百日咳
水坑尾[illegible]診所

連中介
[illegible]

永正十字沐
泰公司
[illegible]

黎[illegible]醫師
[illegible]

德國女醫學士 伍期齡
內外全科 婦女暗病
[illegible]
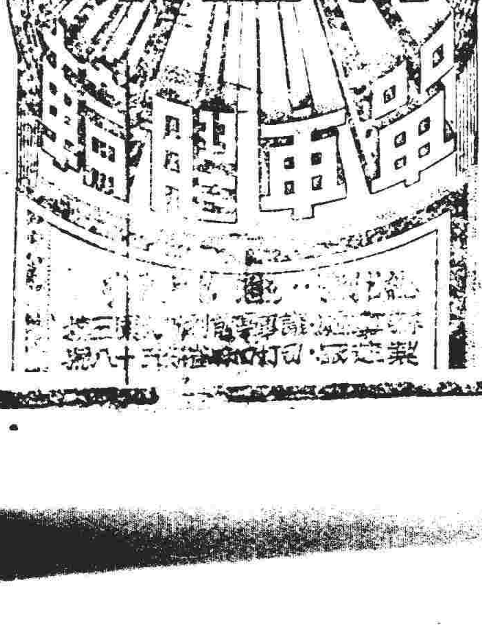
廣州盧佐文 神效減咳丸
米糙街長[illegible]
[illegible]